

**Corso di Laurea in Biology of Human and Environmental Health**  
**Bando di ammissione per studenti e studentesse UE ed Equiparati**  
**Istruzioni per candidati con titolo di studio estero**

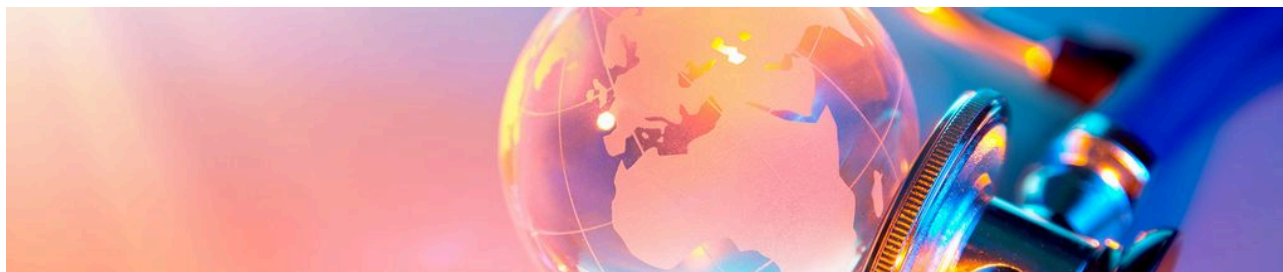

**Scuola:** Scienze

**Durata:** 3 anni (180 ECTS)

**Sede:** Padova, Italia

**Struttura del programma:**

[unipd.it/en/biology-human-environmental-health](http://unipd.it/en/biology-human-environmental-health)

**Contatti:** [cdl.hne@unipd.it](mailto:cdl.hne@unipd.it)

**Selection:** candidate/i UE ed Equiparati<sup>1</sup>

**Dipartimento:** Scienze Biomediche

**Data di inizio:** ottobre

**Modalità di erogazione:** in presenza

**Lingua:** inglese

**Tempistica:** 10 marzo 2026 - 10 aprile 2026

**Posti disponibili:** 70 (inclusi candidati con titolo di studio estero ed italiano).

I seguenti processi di selezione si applicano a **cittadini UE e Equiparati** con titolo di studio estero, che includono:

- candidati con cittadinanza UE, inclusa la doppia cittadinanza (non-UE e UE), e cittadini di Islanda, Liechtenstein, Norvegia, Svizzera, Repubblica di San Marino;
- cittadini non-UE con permesso di soggiorno italiano valido per l'iscrizione universitaria o permesso di soggiorno UE di lungo periodo

**Candidati non-UE residenti all'estero** (richiedenti visto di studio): consultare lo specifico Avviso di selezione.

**Candidati con titolo italiano:** fare riferimento all'Allegato per studenti con titolo italiano, indipendentemente dalla cittadinanza.

**Requisiti di accesso:**

- **Diploma di scuola secondaria superiore**, con almeno **12 anni di scolarità**, idoneo per l'accesso alla formazione universitaria e da conseguire entro il **31 luglio 2026**. Maggiori informazioni sono disponibili alle pagine: [unipd.it/ammissione-studenti-internazionali](http://unipd.it/ammissione-studenti-internazionali); [unipd.it/requisiti-accesso-specifici-titoli-esteri](http://unipd.it/requisiti-accesso-specifici-titoli-esteri);
- Conoscenza della **lingua inglese: livello B2 (QCER)** o equivalente da conseguire entro il **31 luglio 2026**. L'elenco completo dei certificati accettati, dei punteggi minimi e delle esenzioni è disponibile al seguente link: <https://www.unipd.it/requisito-linguistico-ammissione-corsi-studio-ateneo>.

**Prove di accesso:**

- **CEnT-S test** con **punteggio normalizzato** maggiore o uguale a **29** sostenuto entro la fine del secondo macro-periodo di erogazione (marzo 2026). **Maggiori informazioni sono indicate nella sezione dei Criteri e procedure di selezione.**

**Procedura di candidatura:**

1. **Registrarsi al test CEnT-S** nel **portale CISIA** [https://tolc.cisiaonline.it/studenti\\_tolc/user\\_test\\_tolc.php](https://tolc.cisiaonline.it/studenti_tolc/user_test_tolc.php), versando la quota di registrazione di 55 euro;

<sup>1</sup> D'ora in avanti i termini relativi a persone sono riportati nella forma maschile al solo fine di garantire una migliore leggibilità del testo ma si riferiscono indistintamente a tutti i generi.

2. **Candidarsi al corso di studio** tramite la piattaforma per studenti con titolo estero: <https://apply.unipd.it/> a partire dal **10 marzo 2026**.
  - registrarsi e/o accedere al portale (*Sign In / Register*) e completare la candidatura assicurandosi di compilare tutti i campi e caricare tutti i documenti necessari;
  - inviare la domanda cliccando sul pulsante "**Submit**" entro il **10 Aprile 2026** (23:59 - ora locale - GMT+2).
3. **Sostenere il test CEnT-S** entro la fine del secondo macro periodo 2026 e caricare sulla piattaforma [apply.unipd.it](https://apply.unipd.it/) i risultati provvisori, dopo lo svolgimento del test, e normalizzati, alla fine del macro-periodo di riferimento.

Il solo sostenimento del test CEnT-S e/o la compilazione della candidatura al corso di studi non danno diritto ad essere considerati per la selezione se la domanda non è stata confermata e inviata tramite la piattaforma [apply.unipd.it](https://apply.unipd.it/) entro il 10 aprile (23:59 ora locale GMT+2).

L'ammissione al corso di studio<sup>2</sup> è subordinata al possesso dei requisiti di accesso e di idoneità del titolo di studio. Coloro che non risulteranno in possesso di tali requisiti non potranno accedere al corso anche nel caso di sostenimento di un test CEnT-S valido ai fini dell'ammissione.

#### Documenti richiesti:

Per l'invio della candidatura, sono necessari i seguenti documenti:

- **Carta d'identità o Passaporto;**
- **Prova di registrazione e risultati, provvisori e normalizzati, del test CEnT-S;**
- **Certificato attestante gli esami sostenuti** e (se già conseguito) **diploma di scuola secondaria superiore con almeno 12 anni di scolarità**. Eventuale documentazione integrativa, come previsto da linee guida ministeriali: <https://www.universitaly.it/studenti-stranieri> ; [unipd.it/ammissione-studenti-internazionali](https://unipd.it/ammissione-studenti-internazionali);  
[unipd.it/requisiti-accesso-specifici-titoli-esteri](https://unipd.it/requisiti-accesso-specifici-titoli-esteri);
- **Traduzioni ufficiali in italiano o in inglese** se i documenti scolastici sono rilasciati in una lingua diversa dall'italiano/inglese;
- **Certificato di conoscenza della lingua inglese** di almeno **livello B2** (QCER) (se già ottenuto). L'elenco completo dei certificati accettati, dei punteggi minimi e delle esenzioni è disponibile al seguente link <https://www.unipd.it/requisito-linguistico-ammissione-corsi-studio-ateneo>;
- Curriculum Vitae.

Se non posseduti al momento della candidatura:

- i **risultati provvisori e normalizzati del test CEnT-S** devono essere caricati non appena disponibili **nell'area riservata test CISIA**. I risultati provvisori sono disponibili dopo 48 ore dal termine del test mentre i punteggi normalizzati sono disponibili alla fine del macro-periodo di svolgimento del test: entro il 30 gennaio per il primo macro-periodo; entro il 31 marzo per il secondo macro-periodo.
- la prova di **conoscenza della lingua inglese** di almeno **livello B2** (QCER) e il **diploma di scuola secondaria superiore** devono essere conseguiti e presentati entro il **31 luglio 2026**.

In caso di ammissione al corso di studio, per completare l'immatricolazione sarà necessario presentare uno dei seguenti documenti entro il **31 ottobre 2026**:

- **Legalizzazione** dei diploma di scuola secondaria rilasciata dall'Ambasciata o dal Consolato italiano del Paese di conseguimento del titolo
- **Apostille** rilasciata dall'autorità competente se il Paese è [firmatario della Convenzione dell'Aia](#);
- **Attestato di verifica** rilasciato dal CIMEA, ottenuto, a pagamento, creando il proprio account su [MyDiplome](#).

---

<sup>2</sup> L'attivazione del primo anno dei corsi di studio è subordinata all'accreditamento degli stessi secondo quanto previsto dal D.M. 1154/2021 "Autovalutazione, valutazione, accreditamento iniziale e periodico delle sedi e dei corsi di studio"; pertanto il Corso non verrà attivato in caso di mancato accreditamento dello stesso. L'attivazione di eventuali curricula è inoltre subordinata al raggiungimento di un numero minimo di 5 studenti iscritti per ciascuno di essi.

L'Attestato di Comparabilità del diploma di scuola secondaria, rilasciato dal CIMEA, sarà richiesto nel caso siano ritenute necessarie ulteriori verifiche sul titolo di studio di accesso. L'attestato può essere ottenuto direttamente (a pagamento) creando il proprio account su [MyDiplome](#).

### Svolgimento del test CEnT-S

Il test **CEnT-S** viene erogato tramite la **piattaforma predisposta da CISIA**.

Per tutte le procedure riguardanti la registrazione, la prenotazione e il sostenimento del test è necessario fare riferimento al portale: [www.cisiaonline.it/](http://www.cisiaonline.it/)

- Iscrizione al test: [tolc.cisiaonline.it/studenti\\_tolc/user\\_test\\_tolc.php](http://tolc.cisiaonline.it/studenti_tolc/user_test_tolc.php)
- Struttura dei test e conoscenze richieste (Syllabus):  
<https://www.cisiaonline.it/cent/cent-s/struttura-della-prova-e-sillabo>
- Date e sedi per l'erogazione dei test: <https://testcisia.it/calendario.php?tolc=cents&l=it&lingua=inglese>
- Regolamenti CEnT@UNI e CEnT@CASA: <https://www.cisiaonline.it/cent/tutto-sul-CEnT/regolamento-CEnT>
- Contatti e assistenza: [helpdesk.cisiaonline.it](http://helpdesk.cisiaonline.it)

Entrambe le modalità di erogazione del test "**CEnT@CASA**" (on-line) e "**CEnT@UNI**" (in un'aula fisica dell'Università) sono considerate valide per l'accesso. È possibile sostenere il test **una sola volta per macro-periodo** presso un **qualunque ateneo consorziato** presente nella lista delle sedi aderenti CISIA.

Ulteriori informazioni sono disponibili alla pagina: <https://www.unipd.it/test-ingresso>

### Criteri e procedure di selezione

Per partecipare alla selezione è necessario aver sostenuto un test **CEnT-S** in una delle seguenti date:

- **Primo macro-periodo:** 27 novembre, 2025, 16 dicembre 2025, 15 gennaio 2026 (sessione di recupero: 20 gennaio 2026)
- **Secondo macro-periodo:** 19 febbraio 2026; 26 febbraio 2026; 12 marzo 2026 (sessione di recupero: 19 marzo 2026)

Le sezioni del CEnT-S prese in considerazione **ai fini della graduatoria** sono: **Mathematics, Reasoning on texts and data, Physics, Chemistry, Biology**.

Per essere inclusi nella graduatoria è necessario aver conseguito un **punteggio normalizzato maggiore o uguale a 29**.

Le sezioni del CEnT-S prese in considerazione in caso di **parità di punteggio** sono: (1) Mathematics, (2) Reasoning on texts and data, (3) Physics, (4) Chemistry, (5) Biology. In caso di ulteriore parità, viene data precedenza al candidato con (6) minore età anagrafica.

In caso di sostenimento di più test CEnT-S validi per l'accesso al corso entro la scadenza, verrà considerato il miglior punteggio, che dovrà essere caricato nella piattaforma [apply.unipd.it](http://apply.unipd.it) entro la scadenza del secondo macro-periodo.

Nel caso vengano rilevate **anomalie** nel punteggio del test utilizzato per l'accesso, il corso di laurea si riserva la facoltà di sottoporre i candidati ad un **colloquio di valutazione** per verificare il possesso dei requisiti di accesso al corso di studi. Il mancato svolgimento o superamento del colloquio può comportare l'esclusione dalla graduatoria.

### Richiesta prova personalizzata

I candidati con **invalidità, disabilità o disturbi specifici dell'apprendimento (DSA)** possono richiedere una prova di ammissione con **tempi aggiuntivi e/o supporti personalizzati**, a norma dell'art. 16 della legge n. 104/1992 e della legge n.170/2010, presentando all'interno della procedura di iscrizione al test nel portale CISIA:

- certificazione rilasciata dall'autorità medica del Paese di residenza competente comprovante il tipo di disabilità e, ove prevista, la percentuale di invalidità riconosciuta<sup>3</sup>;

<sup>3</sup> Nel caso di documentazione ottenuta in Italia, certificato di invalidità civile e/o certificazione di cui alla legge n.104 del 1992 rilasciata dalla commissione medica competente per territorio.

- diagnosi certificativa di DSA rilasciata da strutture sanitarie, enti o professionisti del Paese di residenza.<sup>4</sup> Se rilasciata prima del diciottesimo anno d'età, la diagnosi non deve avere più di 3 anni o deve comunque riferirsi all'ultimo ciclo di studi. In caso di perfezionamento dell'immatricolazione, la documentazione aggiornata, dopo il compimento della maggiore età, dovrà essere inviata a [inclusione.studenti@unipd.it](mailto:inclusione.studenti@unipd.it) entro il 30 settembre 2027;
- traduzione giurata in italiano o inglese e legalizzazione della documentazione se rilasciato in un Paese diverso dall'Italia.

L'Ufficio Servizi agli Studenti - Settore Inclusione valuterà che la richiesta attesti una condizione di disabilità o di DSA riconosciuta dalla normativa italiana. I supporti concessi<sup>5</sup> saranno visibili direttamente all'interno della piattaforma di erogazione del test. Possono essere assegnati tempi aggiuntivi: fino al 50% in più per disabilità, 30% per DSA<sup>6</sup>.

È possibile richiedere un colloquio con il Settore Inclusione tramite il link: [unipd.it/prenotazioniservizi/settore-inclusione/](https://unipd.it/prenotazioniservizi/settore-inclusione/)

Ulteriori informazioni sono disponibili alla pagina: [unipd.it/risorse-supporti-studenti-disabilita-difficolta-apprendimento](https://unipd.it/risorse-supporti-studenti-disabilita-difficolta-apprendimento)

### Risultati della selezione e accettazione:

La graduatoria sarà pubblicata alla pagina: [www.unipd.it/en/assessment-results](https://www.unipd.it/en/assessment-results) a partire dal **7 maggio 2026**.

- I candidati selezionati riceveranno un'offerta di ammissione tramite la piattaforma [apply.unipd.it](https://apply.unipd.it) con indicate le istruzioni e la scadenza per l'accettazione;
- Per accettare l'offerta di ammissione, è necessario versare il contributo di immatricolazione entro la scadenza indicata nell'offerta. L'importo attuale (€ 205) comprende la tassa regionale per il diritto allo studio e la marca da bollo ed è soggetto ad aggiornamenti annuali da parte della Regione Veneto. Il contributo di ammissione non è rimborsabile.

I candidati che al momento dell'invio della domanda non sono ancora in possesso del titolo di studio richiesto per l'accesso o della certificazione di conoscenza della lingua inglese sono ammessi con riserva e sono tenuti a presentare i documenti mancanti entro e non oltre il 31 luglio 2026.

I candidati che non rispettano le scadenze per accettare l'offerta di ammissione, versare il contributo di immatricolazione o presentare i documenti richiesti perderanno il loro posto in graduatoria. I posti non confermati saranno riassegnati ai candidati idonei successivi in graduatoria.

Nell'eventualità di posti vacanti a seguito dell'esaurimento della graduatoria in oggetto, verrà avviata una **seconda selezione dal 12 maggio 2026 al 12 giugno 2026**. Tale selezione, finalizzata ad assegnare i posti rimasti disponibili, si svolgerà secondo le medesime procedure della presente.

Maggiori informazioni saranno pubblicate alla pagina: <https://www.unipd.it/avvisi-ammissione-lauree-triennali-ciclo-unico>.

L'immatricolazione al corso di studi sarà completata solamente in seguito alla verifica dell'autenticità della documentazione prodotta e della sussistenza di tutti gli elementi utili al fine dell'immatricolazione. Maggiori informazioni sono disponibili alla pagina: <https://www.unipd.it/studiare-inglese-immatricolarsi>

### Obblighi formativi aggiuntivi

Agli studenti immatricolati che rispondono correttamente ad un numero di domande **inferiore a 5** nella sezione *Mathematics* del test CEnT-S<sup>7</sup> viene attribuito un **obbligo formativo aggiuntivo (OFA)** in **Matematica** da superare secondo le indicazioni che saranno disponibili alla pagina: <https://www.scienze.unipd.it/didattica/ofa/>.

### Servizi amministrativi e di supporto agli studenti

<sup>4</sup> Nel caso di documentazione ottenuta in Italia, Diagnosi rilasciata da strutture sanitarie locali pubbliche o da enti e professionisti accreditati con il servizio sanitario regionale e, se non specificato, accompagnata da documento comprovante codice, numero di accreditamento o conformità della diagnosi. Non vengono in nessun caso accettati piani didattici personalizzati (PDP).

<sup>5</sup> Non sono in ogni caso ammessi strumenti quali dizionari e/o vocabolari, formulari, tavola periodica degli elementi, mappe concettuali, computer (diverso da quello utilizzato per lo svolgimento del test), tablet, smartphone, smart glasses ed altri strumenti simili.

<sup>6</sup> In aderenza a quanto previsto dalle "Linee guida sui disturbi specifici dell'apprendimento" allegate al D.M. 12 luglio 2011 prot. n. 5669

<sup>7</sup> In caso di sostenimento di più test CEnT-S vengono presi in considerazione, esclusivamente per l'attribuzione degli OFA, i test con i punteggi migliori tra quelli sostenuti dal 1° novembre 2025 al 30 giugno 2026, senza effetti sulla selezione e sulla graduatoria di ammissione per le quali sono considerati i test sostenuti entro la fine del secondo macro-periodo.

### **Contribuzione e agevolazioni**

Tasse annuali fino a € 3.000 (3 rate).

Informazioni sulla contribuzione richiesta per l'iscrizione sono disponibili alla pagina:

<https://www.unipd.it/contribuzione-studentesca>

Informazioni su borse di studio ed esenzioni dalle tasse per studenti internazionali sono disponibili alla pagina:

<https://www.unipd.it/borse-studio-agevolazioni-studenti-internazionali>

### **Riconoscimento crediti pregressi**

Informazioni sul riconoscimento dei crediti ottenuti in una carriera pregressa sono disponibili alla pagina:

<https://www.unipd.it/en/credit-recognition>.

Le modalità di valutazione delle carriere pregresse, i criteri di ammissione a ciascun anno di corso e le modalità di formazione delle graduatorie per l'accesso ad anni successivi al primo sono riportate nel regolamento didattico del corso di studio (art. 9 e 10).

Il numero di posti disponibili al 2° e 3° anno per ciascun corso di studio verrà pubblicato alla pagina:

<https://www.unipd.it/avvisi-ammissione-lauree-triennali-ciclo-unico>

### **Informazioni sul trattamento dei dati personali**

I dati personali saranno trattati nel rispetto dei principi e delle disposizioni del Regolamento UE 2016/679 (Regolamento Generale sulla Protezione dei Dati) e per le sole finalità della procedura concorsuale. Per maggiori informazioni:

<http://www.unipd.it/privacy>.

Il trattamento dei dati da parte del CISIA verrà effettuato secondo quanto riportato nel Regolamento CEnT-S alla pagina:

<https://www.cisiaonline.it/cent/tutto-sul-CEnT/regolamento-CEnT>.

### **Risoluzione delle controversie**

Il presente bando è tradotto in lingua inglese ai soli fini divulgativi. Per l'applicazione e la risoluzione di ogni controversia e per ogni effetto di legge è valida solo la versione italiana. Per quanto non specificato in questo bando di ammissione, si rimanda alla legislazione italiana applicabile.

### **Disposizioni finali**

La responsabile del procedimento amministrativo e del procedimento di accesso agli atti è la dott.ssa Maria Chiara Ferraresi, direttrice dell'Ufficio Carriere Studenti.

Il Global Engagement Office è incaricato di garantire, con riferimento ai candidati con titolo di studio estero, la gestione delle selezioni nonché la più ampia diffusione del bando di ammissione, la raccolta e gestione delle domande e ogni altra attività istruttoria a supporto dello svolgimento delle selezioni.

Per informazioni rivolgersi a: [international.admission@unipd.it](mailto:international.admission@unipd.it)

Padova, data della registrazione

LA RETTRICE

Prof.ssa Daniela Mapelli

*firmato digitalmente ai sensi del d.lgs. 82/2005*